



La reconnaissance des émotions chez des enfants d'âge scolaire victimes d'agression sexuelle et témoins de violence conjugale

Valéry Dubé, B.Sc., Département de psychologie, UQAM
Justine Caouette, B.Sc., Département de psychologie, UQAM
Martine Hébert, Ph.D., Professeure département de sexologie, UQAM
Louise Cossette, Ph.D., Professeure département de psychologie, UQAM

L'agression sexuelle et ses conséquences



1/5



L'agressions sexuelle (AS) a de nombreuses **répercussions** sur le **développement des compétences émotionnelles** des enfants, notamment sur la régulation et la compréhension des émotions.



1/10

Ces capacités sont étroitement liées à la **reconnaissance des émotions**.



Co-occurrence de l'AS et de l'exposition à la violence conjugale

D'autres formes de maltraitance, comme **l'exposition à la violence conjugale**, peuvent affecter les capacités de reconnaissance des émotions.

Par conséquent, être à la fois victime d'AS et témoin de violence conjugale pourrait graver perturber les compétences de reconnaissance des émotions.

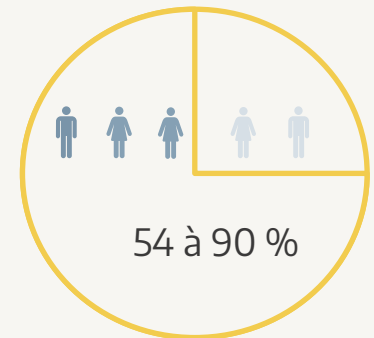

Objectifs et Hypothèses

- 1) Comparer les compétences de reconnaissance des émotions d'enfants d'âge scolaire victimes d'AS à celles d'enfants victimes d'AS et témoins de violence conjugale**
- 2) Examiner si la sévérité de l'AS prédit des difficultés de reconnaissance des émotions.**



- 1 Enfants victimes d'AS et témoins de VC \Rightarrow + faibles scores de RÉ que les enfants victimes d'AS.
- 2 Sévérité de l'AS associée à de plus faibles scores de RÉ.

Méthode

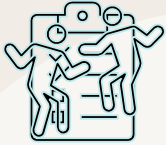

Mesures Echantillon

- Questionnaire sociodémographique et *History of victimization form (HVP)*
- Age moyen ($M = 9.51$, $ET = 1.94$)
- Lien de l'enfant avec l'agresseur, sévérité de l'AS, durée de l'AS
 - 79 filles et 23 garçons;

Recrutement

« Mon/ma partenaire a fait quelque chose pour me contrarier, m'a insulté.e, a crié ou a sacré après moi dans la dernière année ».

• CHU Sainte-Justine, CIASF, Fondation Marie-Vincent, CIUSSS MCQ

• Consentement d'un parent non agresseur (généralement la mère)

Échelle de Likert (0 = *Ce n'est pas arrivé*, 1 = *Une fois dans l'année*, 2 = *Deux à cinq fois dans l'année*, 3 = *six à 10 fois dans l'année* et 4 = *Plus de 10 fois dans l'année*)

Critères de participation

« Votre enfant a-t-il été témoin de la situation? »

Oui/Non • AS, 6 à 12 ans, recevoir des services

- *Developmental Emotional Faces Stimulus Set (DEFS)*
Joie, la colère, la peur, la tristesse et des expressions neutres.

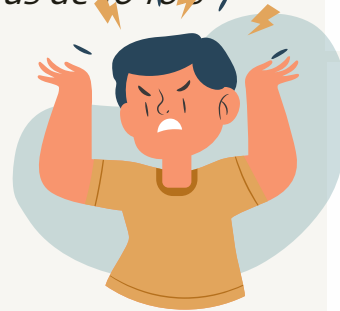

What emotion do you think this face is showing?



18

Happy Sad Fearful Angry Neutral None of the above

What emotion do you think this face is showing?



15

Happy Sad Fearful Angry Neutral None of the above

Quelle émotion est représentée sur ce visage ?



E1

Joyeuse Triste Apeurée Fâchée Neutre Aucune de ces réponses



Résultats

Objectif 1:

- ↑ **expressions neutres** chez les enfants témoins de violence conjugale, $t(100) = -2,00$, $p = 0,047$, $d = -0,45$.

- ↑ **Rapidité** reconnaître la **tristesse** chez les enfants exposés à la violence conjugale, $F(1,89) = 4,17$, $p = 0,04$, $\eta_p^2 = 0,05$.

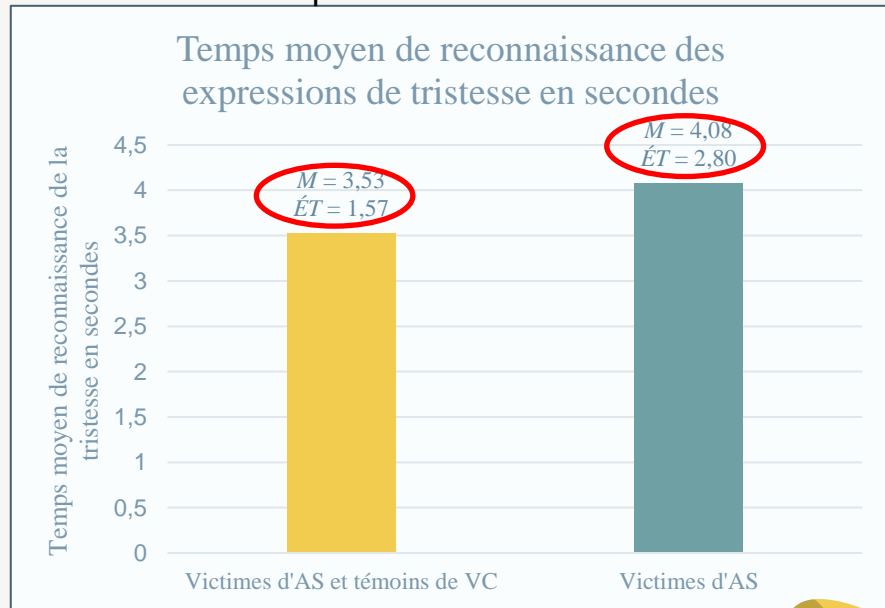
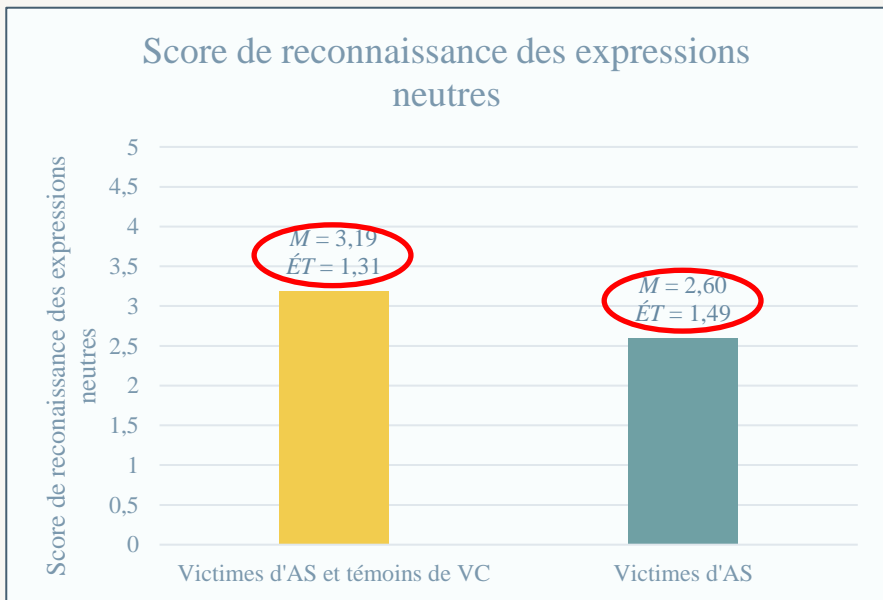

Objectif 2:

- La sévérité de l'AS est un prédicteur de la reconnaissance des expressions de joie.
- ↑ AS sévère = ↓ score de joie élevé ($\beta = -2,07$, $p = 0,048$).





Conclusion

- 🧑 Distinctions entre les groupes: enfants témoins de VC et victimes d'AS ont obtenu de meilleurs scores de reconnaissance des **expressions neutres** et reconnaissent **plus rapidement les expressions de tristesse** que les enfants uniquement victimes d'AS.
- 🧑 **Hypervigilance?** Une stratégie d'adaptation fréquemment observée chez les victimes de graves traumatismes.
- 🧑 **Sévérité de l'AS** un prédicteur des difficultés de reconnaissance des **expressions de joie**.
- 🧑 **Connotation négative?**



Remerciements

Martine Hébert, Ph.D.

Louise Cossette, Ph.D.

Justine Caouette, B.Sc., Candidate au doctorat en psychologie

Manon Robichaud, M.A

Les enfants et familles participants

Fondation Marie-Vincent

CIASF

CHU mère-enfant Sainte-Justine

Evisse

Équipe Violence Sexuelle et Santé

UQÀM

Université du Québec à Montréal



CRIPCAS

Centre de recherche interdisciplinaire
sur les problèmes conjugaux
et les agressions sexuelles

CHAIRE de
RECHERCHE
du CANADA

sur les TRAUMAS
INTERPERSONNELS
et la RÉSILIENCE



CHU Sainte-Justine
Le centre hospitalier
universitaire mère-enfant

Université
de Montréal



CIASF
Centre d'intervention en abus sexuels
pour la famille

